



# AMEI

Asociación Mexicana de  
Estudios Internacionales, A. C.

## Boletín Informativo

Nº 5

Marzo de 2016

### NOTA EDITORIAL

La Asociación Mexicana de Estudios Internacionales presenta la quinta edición del boletín mensual, correspondiente a marzo de 2016. Sin duda este mes ha sido trágico para nuestra asociación. El domingo 13 falleció la Dra. Graciela Arroyo Pichardo y el miércoles 23 el ex canciller Fernando Solana Morales. Ambos dejaron una vasta trayectoria en la disciplina de las Relaciones Internacionales y su participación como miembros de la AMEI fue siempre sobresaliente.

Por tal razón, esta edición ha sido diseñada en color oscuro como muestra de nuestro profundo pesar por el sensible fallecimiento de dos especialistas y pilares de nuestra disciplina en México. En este sentido, los maestros Juana Otilia Martínez Ramírez y David García Contreras nos comparten un artículo de difusión sobre la Dra. Graciela Arroyo Pichardo al haber sido una formadora incansable de internacionalistas. Por su parte, la Dra. Patricia Galeana rinde un homenaje a la Dra. Arroyo Pichardo y muestra su reconcomiendo por su trayectoria. Por la premura de los hechos, no nos ha sido posible incluir algún artículo sobre don Fernando Solana, quien era parte de nuestro consejo de honor. Emitimos la invitación a toda la comunidad AMEI para que nos compartan algún artículo sobre la trayectoria del ex canciller y la incluyamos en nuestra siguiente edición.

En otro orden de ideas, hacemos de su conocimiento que

ya está disponible la convocatoria para nuestro XXX congreso anual, a realizarse en las instalaciones de la Universidad Autónoma de Baja California en Tijuana, Baja California, del 13 al 15 de octubre de 2016. Los invitamos para que la revisen detalladamente y empiecen a diseñar sus propuestas para participar. El título de este congreso es "Cooperación Transfronteriza y Desafíos del Desarrollo Global". Asimismo, hemos incluido diversas convocatorias para eventos académicos que seguramente serán de su interés. Más aún, recuerden revisar la sección de becas y bolsa de trabajo.

En la sección sobre noticias relevantes de política exterior y relaciones internacionales hemos incluido un par de artículos sobre el actual proceso electoral para presidente de Estados Unidos. El Dr. José de Jesús López Almejo nos explica detalladamente las principales características y etapas del proceso mientras que Dr. David J. Sarquís Ramírez analiza las lecciones que nos deja el proceso de elecciones primarias en la nación norteamericana.

Finalmente, no podemos cerrar esta nota editorial sin recordarles que este proyecto pertenece a toda la comunidad AMEI. Está abierto para publicar artículos de divulgación, convocatorias, ofertas laborales, novedades editoriales y eventos relacionados con las Relaciones Internacionales.





SECCIÓN	PÁG.
¿QUIÉNES SOMOS?-----	3
¿QUÉ ES LA AMEI? -----	3
MESA DIRECTIVA -----	3
CONOZCA A LOS MIEMBROS DE LA MESA DIRECTIVA -----	6
NOTICIAS AMEI -----	8
LA AMEI EN LOS MEDIOS -----	12
MEXICANOS EN EL EXTRANJERO -----	13
ARTÍCULOS DE DIFUSIÓN	
GRACIELA ARROYO PICHARDO: FORMADORA INCANSABLE DE INTERNACIONALISTAS ---	14
<i>Mtra. Juana Otilia Martínez Ramírez</i>	
<i>Mtro. David García Contreras</i>	
HOMENAJE A LA DRA. GRACIELA ARROYO PICHARDO -----	15
<i>Dra. Patricia Galeana</i>	
AVISOS Y CONVOCATORIAS -----	18
BECAS -----	28
NOVEDADES EDITORIALES -----	31
BOLSA DE TRABAJO PARA INTERNACIONALISTAS -----	33
NOTICIAS RELEVANTES DE POLÍTICA EXTERIOR Y RELACIONES INTERNACIONALES	
¿CÓMO FUNCIONA EL SISTEMA ELECTORAL ESTADOUNIDENSE EN ELECCIONES	
PRESIDENCIALES? -----	40
<i>Dr. José de Jesús López Almejo</i>	
DURAS LECCIONES DEL PROCESO DE ELECCIONES PRIMARIAS EN ESTADOS UNIDOS ----	43
<i>Dr. David J. Sarquís Ramírez</i>	
INSTITUCIONES AFILIADAS -----	46



## /¿QUIÉNES SOMOS?

## ¿QUÉ ES LA AMEI?

La Asociación Mexicana de Estudios Internacionales (AMEI) es una Asociación Civil sin fines de lucro. Su función primordial es promover y difundir los estudios sobre la realidad internacional.

La AMEI está integrada principalmente por académicos de prestigiosas instituciones de enseñanza e investigación. Aunque el núcleo fundamental de los participantes pertenece al sector académico, existen participantes que provienen de otras áreas como el Servicio Exterior Mexicano e incluso de la iniciativa privada.

Para llevar a cabo su función primordial, motiva el intercambio de opiniones entre sus miembros para la

mejor comprensión de la problemática global y mantiene una estrecha colaboración a nivel nacional e internacional con instituciones públicas y privadas dedicadas al estudio y al análisis del acontecer mundial.

La Asociación actualmente agrupa a más de mil especialistas en Relaciones Internacionales, procedentes de distintas instituciones y campos del conocimiento: Ciencias Políticas, Sociología, Derecho, Economía, Historia y otras disciplinas del quehacer humano.

Es la única asociación mexicana en su género con participación en eventos académicos en México y en el extranjero.

## MESA DIRECTIVA

**PRESIDENTE DE HONOR**

Dr. Modesto Seara Vázquez

Web: <http://www.modestoseara.com/>

**PRESIDENTE**

Dr. Rafael Velázquez Flores

E-mail: [presidente@amei.mx](mailto:presidente@amei.mx)

**SECRETARIO GENERAL**

c. Dr. Alberto Lozano Vázquez

E-mail: [secretariogeneral@amei.mx](mailto:secretariogeneral@amei.mx)

**TESORERA**

Lic. Nora Alicia Arroyo Carrasco

E-mail: [tesoreria@amei.mx](mailto:tesoreria@amei.mx)

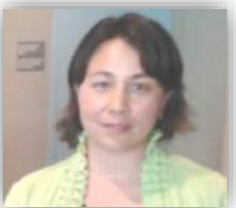
**DIRECTORA EJECUTIVA**

Dra. Adriana Sletza Ortega Ramírez

E-mail: [direccionejecutiva@amei.mx](mailto:direccionejecutiva@amei.mx)

**SECRETARIO DE ORGANIZACIÓN Y DIFUSIÓN**

Mtro. Isaac Flores Delgado

E-mail: [informacion@amei.mx](mailto:informacion@amei.mx)





## /¿QUIÉNES SOMOS?

**VICEPRESIDENTES**

Dr. Enrique Baltar Rodríguez  
 Dra. Ileana Cid Capetillo  
 Dr. Roberto Domínguez Rivera  
 Mtro. Dámaso Morales Ramírez  
 Mtra. Silvia Núñez García  
 Dra. Natalia Saltalamacchia Ziccardi

**COMITÉS ACADÉMICOS****DERECHO, ORGANIZACIÓN  
Y COOPERACIÓN INTERNACIONAL**

Dr. Juan Pablo Prado Lallande

**ESTUDIOS REGIONALES**

Dra. Marta Tawil Kuri

**POLÍTICA INTERNACIONAL**

c. Dra. Citlali Ayala Martínez

**ECONOMÍA INTERNACIONAL**

Lic. Teresa Elena Estefana Hayna de Lozanne

**POLÍTICA EXTERIOR**

Dra. Jessica De Alba Ulloa

**TEORÍA Y METODOLOGÍA DE LAS RELACIONES  
INTERNACIONALES**

Dra. Luz Araceli González Uresti

**VOCALES**

Adolfo Laborde Carranco, **ITESM Santa Fe**  
 Adriana González Arias, **ITESO**  
 Ana Covarrubias Velasco, **COLMEX**  
 Beatriz Nadia Pérez Rodríguez, **UAM-X**  
 Carlos Camacho Gaos, **UAMN**  
 Claudia Márquez Díaz, **EBC**  
 David J. Sarquís, **ITESM-CEM**  
 David Wilson Oropeza, **UVM**  
 Gerardo Rodríguez Sánchez Lara, **UDLAP**  
 Javier Zarco Ledesma, **UNAM**  
 Jorge Rebolledo Flores, **COLVER**  
 José Luis García Aguilar, **UIA-P**  
 Karla María Nava Aguirre, **UAT**  
 Laura Zamudio González, **UIA**

Leopoldo Callejas Fonseca, **UNLA**  
 Marcela Maldonado Bodart, **UABC**  
 María Cecilia Costero Garbarino, **COLSAN**  
 María Elena Romero Ortiz, **UCOL**  
 Mark Aspinwall, **CIDE**  
 María Luisa Parraguez Kobek, **ITESM-CCM**  
 Roberto Hernández Hernández, **UdeG**  
 Rodolfo Arturo Villavicencio, **FES-Aragón**  
 Rosamaría Villarelló Reza, **UNAM**  
 Salvador Gerardo González Cruz, **UANL**  
 Sara Ramírez Moreno, **FES-Acatlán**  
 Silvia Gpe. Figueroa González, **ITESM-GDL**  
 Stephan Joseph Sberro Picard, **ITAM**







/¿QUIÉNES SOMOS?

**CONSEJO DE HONOR**

Emb. Antonio Gómez Robledo †

Dr. César Sepúlveda †

Emb. Daniel de la Pedraja †

Dr. Emilio Rabasa †

Lic. Fernando Solana Morales †

Emb. Bernardo Sepúlveda Amor

Mtro. Mario Ojeda †

Emb. Rosario Green

Dr. Jorge G. Castañeda

Dr. Ricardo Méndez Silva (1993-1995)

Dra. Patricia Galeana (1995-1997)

Dr. José Eusebio Salgado (1997-1999)

Dr. Eduardo Eugenio Roldán Acosta (1999-2003)

Dr. Alejandro Chanona Burguete (2003-2005)

Dr. Roberto Peña Guerrero (2005-2007)

Dr. José Antonio Murguía Rosete (2007-2009)

Mtro. Manuel Martínez Justo (2009-2011)

c. Dr. Jorge A. Schiavon (2011-2013)

c. Dra. Consuelo Dávila Pérez (2013-2015)

**AMEI**Asociación Mexicana de  
Estudios Internacionales, A. C.**[www.amei.mx](http://www.amei.mx)****[informacion@amei.mx](mailto:informacion@amei.mx)****[www.facebook.com/AMEI.MX.OFICIAL/](https://www.facebook.com/AMEI.MX.OFICIAL/)****[https://twitter.com/amei\\_mx\\_oficial](https://twitter.com/amei_mx_oficial)****Mtro. Isaac Flores Delgado**



## /¿QUIÉNES SOMOS?

**Dra. Rosamaría Villarelo Reza**

Vocal, *UNAM*

E-mail: villarelo@hotmail.com



Es doctora en Ciencias Políticas y Sociales con orientación en Relaciones Internacionales por la UNAM y realizó estudios en otras universidades en el extranjero. Actualmente es Coordinadora del Espacio Común de Educación Superior, ECOES. Es profesora en el posgrado de la Facultad de Ciencias Políticas y Sociales de la UNAM y directora de tesis doctorales y conferencista en México y en el extranjero. Como parte de sus líneas de investigación se encuentran la política mundial, política exterior de México y la de educación superior y cultura.

Es editorialista de “El Sol de México” y conductora de programas de TV y Radio. Pertenecer a varias asociaciones relacionadas con sus labores académicas y de su especialidad. Dentro de sus actividades anteriores destacan la de haber ocupado varios cargos en la Administración Pública Federal, así como haber colaborado en

varios organismos internacionales como en el Consejo Mundial para la Alimentación de la Organización de Naciones Unidas. Ha recibido varios reconocimientos por sus labores académicas.

**Mtro. Villavicencio López Rodolfo Arturo**

Vocal, *FES-Aragón*

E-mail: fesar\_rinternacionales@unam.mx



Es licenciado en Relaciones Internacionales (UNAM/FES Aragón) y maestro en Administración (Negocios Internacionales) por la UNAM/FCA. Actualmente es profesor de Asignatura B Definitivo en el área de Economía Internacional en la FES Aragón UNAM (1983 a la fecha). Ha impartido clases en la Licenciatura en Relaciones Internacionales FES Acatlán/FES Aragón (UNAM) y en la Universidad La Salle; en la Maestría en Estudios México Estados Unidos (FES Acatlán) y en la Maestría en Administración (Facultad de Contaduría y Administración/UNAM).

De 1987 a 2002, laboró en el área de Financiamientos Bilaterales de Nacional Financiera, S.N.C, encargándose de la operación de cartas de crédito, financiamientos al comercio exterior y relaciones de corresponsalía con Bancos del extranjero. Ex-becario de la Agencia de Cooperación

Internacional del Gobierno de Japón y del Centro de Estudios Monetarios Latinoamericanos. Más aún, es miembro de la Red Académica de Comercio y Negocios Internacionales.





## /¿QUIÉNES SOMOS?

**Mtra. Sara Ramírez Moreno****Vocal, FES-Acatlán****E-mail: sararamirez@apolo.acatlan.unam.mx**

Es maestra en Estudios México-Estados Unidos por la UNAM. Asimismo, cuenta con una licenciatura en Relaciones Internacionales por la ENEP Acatlán (UNAM). Es profesora en la División de Ciencias Socioeconómicas y en la División SUAYED UNAM FES Acatlán. Ha sido profesora en la Maestría en Estudios México-Estados Unidos y en la División de Humanidades, UNAM FES Acatlán. Actualmente se desempeña como Jefa de Sección Académica de la Licenciatura en Relaciones Internacionales del Programa Político de la División de Ciencias Socioeconómicas, FES Acatlán UNAM.

**Dra. Ana Covarrubias Velasco****Vocal, COLMEX****E-mail: ancova@colmex.mx**

Estudió la Licenciatura en Relaciones Internacionales en el Colegio de México. En la Universidad de Oxford, Gran Bretaña, obtuvo los grados de Maestría y Doctorado en Relaciones Internacionales.

Actualmente ocupa el cargo de Directora del Centro de Estudios Internacionales de El Colegio de México. También ha fungido como Coordinadora Académica, profesora e investigadora de ese mismo Centro.

Participa activamente en múltiples programas académicos, especialmente en materia de política exterior hacia América Latina y sobre derechos humanos. Cuenta con la publicación de varios libros y artículos especializados, entre los que se destacan: La Política Mexicana hacia Cuba durante el gobierno de Salinas de Gortari, Cuba and Mexico a case for mutual non intervention, Revolución, nacionalismo y política exterior, El problema de los Derechos humanos y los cambios en la política exterior.

**Mtro. Gerardo Rodríguez Sánchez Lara****Vocal, UDLAP****E-mail: gerardo.rodriguez@udlap.mx**

Estudió en el Instituto de Altos Estudios de la Defensa Nacional de Francia (IHEDN-2007). Egresado del U.S. Institute on National Security de la Universidad de Delaware y graduado de Relaciones Internacionales por el Instituto Tecnológico Autónomo de México (ITAM). Diplomado en Seguridad Nacional por el ITAM y en Comunicación Social por el INAP. Maestro en Políticas Públicas Comparadas por la Facultad Latinoamericana de Ciencias Sociales (FLACSO). Actualmente es profesor e investigador de tiempo completo del Departamento de Relaciones

Internacionales y Ciencia Política de la Universidad de las Américas Puebla (UDLAP). Coordinador académico del Centro de Estudios sobre Impunidad y Justicia (CESIJ) de la UDLAP.







## INCORPORACIÓN DEL COMITÉ ACADÉMICO “POLÍTICA INTERNACIONAL”

Por iniciativa del presidente de la Asociación Mexicana de Estudios Internacionales, Dr. Rafael Velázquez Flores, se incorporó un nuevo comité académico con el nombre Política Internacional. Al frente de este nuevo comité estará Citlali Ayala Martínez quien es profesora-investigadora del Instituto de Investigaciones Dr. José María Luis Mora desde 2002. En cuanto a su formación académica, la profesora Ayala Martínez es candidata a doctora en Estudios de Desarrollo por la Universidad del País Vasco. Es especialista en cooperación entre los países de renta media,



cooperación Sur-Sur y triangular. Ha impartido cursos en la Universidad Nacional Autónoma de México (UNAM), la Universidad Iberoamericana, la Universidad Anáhuac México Sur y en el Instituto Mora. De febrero de 2013 a febrero de 2015 fue Coordinadora Académica de la Maestría en Cooperación Internacional para el Desarrollo en el Instituto Mora. Actualmente es responsable de la colección de Cuadernos de Cooperación Internacional y Desarrollo coeditada desde 2010 por la Universidad Iberoamericana y el Instituto Mora.

## EL PRESIDENTE DE LA AMEI VISITA LA CIUDAD DE PUEBLA

El Dr. Rafael Velázquez, presidente de la AMEI, estuvo en la ciudad de Puebla los días 3 y 4 de marzo en donde realizó las siguientes actividades académicas:

1) Conferencia “La Política Exterior de México y la Alianza del Pacífico” en la Facultad de Derecho y Ciencias Sociales de la Benemérita Universidad de las Américas Puebla.

2) Presentación del libro “Teorías de Relaciones Internacionales en el Siglo XXI. Interpretaciones críticas desde México” en el CIEUD, la Universidad Siglo XXI, la Universidad de Oriente, el Instituto de Ciencias Jurídicas de Puebla y la Universidad de las Américas Puebla.

En estas presentaciones participó también la Dra. Adriana Sletza Ortega, directora ejecutiva de la AMEI.





## LA AMEI PRESENTE EN EL FORO “AMÉRICA LATINA Y UNIÓN EUROPEA”

El pasado martes 8 de marzo el Dr. Rafael Velázquez Flores, presidente de la AMEI, participó como moderador en el Foro: *América Latina y Unión Europea: Dialogo y Cooperación desde lo local*, organizado conjuntamente por la Secretaría de Relaciones Exteriores y el Gobierno de la Ciudad de México.



## IV JORNADA ACADÉMICA INTERUNIVERSITARIA

La Asociación Mexicana de Estudios Internacionales, en conjunto con diversas universidades de Morelia, organizó la IV Jornada Académica Interuniversitaria intitulada "Impacto de la Alianza del Pacífico en el Comercio Internacional". Participaron en este evento los profesores Adolfo Laborde, Luis Ochoa y Rafael Velazquez.







## PRESENCIA DE LA AMEI EN EL CONGRESO DE LA ISA

Una delegación muy nutrida de miembros de la AMEI participó en el Congreso de la International Studies Association que se celebró del 16 al 19 de marzo en la ciudad de Atlanta. Los principales temas abordados fueron: política exterior de México, diplomacia local, teoría de Relaciones Internacionales, así como el novedoso concepto de tolerancia asimétrica. Un panel encabezado por el Dr. Modesto Seara Vázquez, presidente de honor de nuestra asociación, analizó este último término de alta relevancia para la disciplina de las Relaciones Internacionales.



## PARTICIPACIÓN DE LA AMEI EN LA REUNIÓN EJECUTIVA DE LA WISC

Una delegación de la AMEI, conformada por el presidente y el vicepresidente de asuntos externos, Doctores Rafael Velázquez y Roberto Domínguez respectivamente, participaron en la reunión ejecutiva de la World International Studies Committee (WISC) celebrada el 19 de marzo en la ciudad de Atlanta en el marco del congreso de la ISA. A este encuentro asistieron representantes de las asociaciones de varios países, como Alemania, Brasil, Chile, Colombia, Dinamarca, Estados Unidos, Japón, Polonia, así como el secretario general de la WISC, Gunther Hellmand. Los asistentes discutieron importantes temas como: formalización de los estatutos de la WISC, el próximo congreso en Taipei, informe financiero y, además, se aceptó la propuesta de Filipinas y Portugal como miembros de la WISC.





## PRESENTACIÓN DEL LIBRO “LAS GRANDES POTENCIAS EN LA PENÍNSULA COREANA ¿QUÉ PASA EN COREA DEL NORTE Y COREA DEL SUR?”

**E**l pasado miércoles 16 de marzo se llevó a cabo la presentación del libro “Las grandes potencias en la península coreana ¿qué pasa en corea del norte y corea del sur?”. Este evento fue organizado por la Universidad Nacional Autónoma de México, el Centro de Investigaciones sobre América del Norte y la Asociación Mexicana de Estudios Internacionales. Contamos con la participación del Emb. Eduardo Roldán, autor de la obra. Asimismo, estuvieron presentes el Emb. Luis Ortiz Monasterio y el Dr. Roberto Peña Guerrero quienes participarán como comentaristas. Más aún, la Mtra. Silvia Núñez, Directora del CISAN, fungió como moderadora.



## EL EMB. EDUARDO ROLDÁN EN LA XXIX FERIA NACIONAL DEL LIBRO

**E**l pasado viernes 18 de marzo, el Dr. Eduardo Roldán, miembro del consejo de honor de la AMEI, presentó su más reciente obra “Las grandes potencias en la península coreana ¿qué pasa en corea del norte y corea del sur?” en el marco de la XXIX Feria Nacional del Libro que se llevó a cabo en las instalaciones de la Benemérita Universidad Autónoma de Puebla.





## /LA AMEI EN LOS MEDIOS



**E**n entrevista con Leonardo Curzio para Enfoque Noticias, el Dr. Alejandro Chanona Burguete—miembro del consejo de honor de la AMEI—analiza las implicaciones de los recientes atentados terroristas en Bruselas, Bélgica.

Enlace: <http://www.enfoquenoticias.com.mx/videos-y-mas/audios/208580>

**E**n entrevista con José Buendía para Excelsior TV, el Dr. Adolfo Laborde—miembro de la mesa directiva de la AMEI—aborda el proceso electoral actual en Estados Unidos. Asimismo, analiza detalladamente las implicaciones de la candidatura de Donald Trump por el Partido Republicano.

Enlace: <https://youtu.be/Www-shqHC5k>



**E**n entrevista con TeleSUR, el Dr. Adolfo Laborde—miembro de la mesa directiva de la AMEI—analiza el contexto y las consecuencias de los recientes ataques terroristas en Bruselas. De acuerdo con el analista, los ataques en Bélgica además de que incentivan la islamofobia en Europa, responden a que el autodenominado Estado Islámico, ha sido minado en su lucha por conquistar más territorios en Medio Oriente.

Enlace: <https://youtu.be/tABlrN-Nj5Y>

**E**n entrevista con Rina Mussali para el Canal del Congreso, los Dres. Eduardo Roldán y Roberto Peña Guerrero—miembros del Consejo de Honor de la AMEI—analizan la crisis actual en la península de Corea. Abordan de cerca el programa nuclear norcoreano, la bomba de hidrógeno de Corea del Norte, los intereses de China en la zona y las conversaciones sobre el escudo antimisiles entre EE.UU. y Corea del Sur.

Enlace: <http://goo.gl/bvIXR9>



/AMEI.MX.OFICIAL/

@amei.mx.official





**DR. ROGELIO MADRUEÑO AGUILAR**

*"La experiencia de vivir, estudiar y trabajar fuera de tu país es única. Es un proceso de intenso aprendizaje—no siempre fácil—que te enseña a valorar y apreciar tus orígenes, así como la diversidad cultural de otras sociedades. Aunque también a adoptar una mirada crítica de éstas. En buena medida es un salto hacia lo desconocido, que muchas veces termina con un descubrimiento no sólo del otro sino de ti mismo: Vale la pena".*

rmadrueno@gmail.com



Es doctor en Economía Internacional y Desarrollo por la Universidad Complutense de Madrid, con el grado de maestría en Relaciones Internacionales del Instituto Universitario Ortega y Gasset. Es investigador asociado externo del Instituto Complutense de Estudios Internacionales y del Instituto Iberoamericano de

Cooperación Internacional de la Universidad de Cantabria. Además ha realizado estancias como investigador visitante en las universidades de Oxford, Oldenburg, y Marburg. Actualmente es investigador asociado de la Universidad de Göttingen.



**GRACIELA ARROYO PICHARDO: FORMADORA INCANSABLE DE INTERNACIONALISTAS****Mtra. Juana Otilia Martínez Ramírez**

juanaotiliamartinez@gmail.com

**Mtro. David García Contreras**

pavese33@yahoo.com.mx

No es necesario cerrar los ojos para rememorar a alguien, basta visualizarlo para que se agolpen, una a una, las vivencias comunes, las disquisiciones sobre tal o cual tema o incluso las pláticas banales que le quitan seriedad a la vida y que permiten compartir una sonrisa.

Pensar en la Dra. Graciela Arroyo Pichardo es asociar su nombre con una autoridad en las cuestiones internacionales: una vida dedicada a la búsqueda incesante de los mejores caminos para interpretar y transformar la realidad internacional. La gran cantidad de libros, artículos y ponencias presentadas, a lo largo de su carrera profesional, son un legado de primer nivel que es necesario difundir entre las nuevas generaciones.

Sólo un parpadeo ha transcurrido desde aquellas tardes soleadas del año 2002 cuando, con un grupo de compañeros maestrantes de la Facultad de Ciencias Políticas y Sociales, debatíamos los acercamientos teórico-metodológicos de nuestra disciplina. Mesurada, con información de primera mano y con una visión extensa para enarbolar argumentos, la Dra. Arroyo, titular de la materia, lograba que las horas de clase se acortaran, en la misma proporción en que se incrementaba el Oficio del Internacionalista en cada uno de nosotros. La sensación de plenitud, de haber aprovechado al máximo el tiempo, se refrendaba al término de cada sesión, al cruzar la puerta de las instalaciones de la UNAM en la calle de Ortega, en pleno corazón de Coyoacán.

De aquellas clases hemos retomado, para llevarlas a nuestra labor docente, muchas de las prácticas

implementadas por la Dra. Arroyo: formas de trabajo y, por encima de todo, pasión por la docencia. Era la pasión la que la acercaba a la lectura, a la investigación y a compartir y contrastar el conocimiento con los demás.

Afortunadamente para nosotros, las coincidencias y las enseñanzas de la Dra. Arroyo no se terminaron con la Maestría. El camino nos siguió uniendo en la asesoría de la tesis de grado y en su invitación para colaborar en los Seminarios que dirigía con esmero.

Su jubilación no fue una causa suficiente para que abandonara su espíritu emprendedor. Las ganas por compartir, por retroalimentar fueron un *continuum*...

La formación de su grupo multidisciplinario—con ese sentido de posesión—hizo posible que sus palabras aleccionadoras llegaran a los oídos de nuestros estudiantes de la Fes-Aragón: experiencia inolvidable para ellos, para nosotros, para la propia Doctora.

Para la mayoría de las personas era la Dra. Graciela Arroyo; para otros era solamente “Grace”; para nosotros siempre fue y será la entrañable Dra. Arroyo, nuestra querida “Chelita Arroyo”: prolija docente, mujer que inspira, excelente ser humano, amiga invaluable...







## HOMENAJE A LA DRA. GRACIELA ARROYO PICHARDO

**Dra. Patricia Galeana**

Directora General de Instituto Nacional de Estudios Históricos de las Revoluciones de México (INEHRM)

Miembro del Consejo de Honor de la AMEI

<http://www.patriciagaleana.net/>

En 1919 un reducido grupo de mujeres europeas que habían logrado acceder a la educación superior, constituyó la International Federation of University Women (IFUW), actualmente Graduate Women International (GWI). Tras la Segunda Guerra Mundial, las universitarias cobraron conciencia de que no podría haber paz en el mundo, si no había paz entre las parejas.

Bajo el lema “El Futuro de las mujeres será el futuro del mundo”, se abocaron a trabajar por el respeto de los derechos humanos de la mujer.

La Federación internacional es órgano consultivo de la Organización de las Naciones Unidas desde su creación, y cuenta con 60 países miembros y afiliadas independientes en 40 países.

En nuestro país, la Federación Mexicana de Universitarias (FEMU) ha pugnado porque se incorpore el enfoque de género a nuestro sistema educativo, desde preescolar hasta posgrado, con el objeto de generar una nueva cultura de respeto a los derechos de la persona humana, independientemente de su sexo, edad, capacidad, religión o ideología política.

En 2005 realizamos el seminario “La mujer como agente del cambio para el humanismo y la paz”, tema de

reflexión del trienio 2004–2007, de nuestra organización internacional. La mujer como agente de cambio ha protagonizado la revolución pacífica más trascendente en la historia de la humanidad, del tiempo presente. A decir de Herbert Marcuse, la revolución más grande del siglo XX ha sido la liberación de la mujer.

En aquel evento, quince universitarias presentaron sus reflexiones en torno al humanismo, la paz, el cambio y lo que nos falta para alcanzar una sociedad equitativa, humanista, donde impere la paz. Así como la acción decisiva de las mujeres como agentes de cambio para realizar esta utopía.

Una de aquellas participantes fue la Dra. Graciela Arroyo Pichardo, universitaria ejemplar, pilar no solo de la teoría y la metodología

de las Relaciones Internacionales en la Facultad de Ciencias Políticas y Sociales, sino feminista firme, digna integrante de nuestra Federación.

En aquella ocasión, la Dra. Arroyo Pichardo presentó a las mujeres que, en correspondencia con distintas épocas y circunstancias de la historia de la humanidad, han sido merecedoras del Premio Nobel de la Paz desde que este fue establecido en 1901.





## /ARTÍCULOS DE DIFUSIÓN

La internacionalista nos explicó cómo las mujeres de todo el mundo, como seres sociales, de costumbres y conductas, pero también de libertades y de limitaciones, somos seres que aprendemos de nuestro entorno, desde el ambiente familiar, pasando por la escuela, nuestras sociedades y el medio natural. Absorbemos la historia, al mismo tiempo que la hacemos y nos transformamos en ella.

A través de un recorrido histórico por los conflictos bélicos en el mundo y los esfuerzos por solucionarlos, desde finales del siglo XIX, nos acercó al contexto que vivió y motivó a Alfred Nobel, al establecimiento del premio que llevaría su nombre.

Destacó que a lo largo de la historia han existido infinidad de mujeres que han luchado para alcanzar la paz, aspiración común de todos los pueblos. La primera mujer reconocida fue la austriaca Bertha von Suttner, autora del libro "¡Abajo las armas!" e impulsora de la creación de la "Sociedad de la Paz de Venecia", galardonada con el Premio Nobel en el año de 1905. Después fue Jane Adams, médica, feminista y educadora estadounidense, en 1931. Posteriormente, en el contexto del nacimiento de las Naciones Unidas y el inicio de la carrera armamentista, la socióloga y economista estadounidense Emily Greene Balch, fue reconocida en 1946.

Conscientes de los conflictos al interior de las naciones, el Premio Nobel de la Paz de 1977, reconoció a las activistas del norte de Irlanda, Betty Williams y Mairead Corrigan.

La configuración de las relaciones internacionales durante la Guerra Fría llevó a prestar mayor atención a la brecha entre el Norte y el Sur. Fue así que Agnes Gonxha Bojaxhiu, mejor conocida como la madre Teresa de Calcuta, mereció el premio en 1979, por sus esfuerzos por socorrer a los enfermos y pobres en diversas regiones de la India.

En 1982, junto al mexicano Alfonso Robles García, la sueca Alva Myrdal, defensora del desarme, recibía el Premio Nobel.

***“La internacionalista nos explicó cómo las mujeres de todo el mundo, como seres sociales, de costumbres y conductas, pero también de libertades y de limitaciones, somos seres que aprendemos de nuestro entorno, desde el ambiente familiar, pasando por la escuela, nuestras sociedades y el medio natural. Absorbemos la historia, al mismo tiempo que la hacemos y nos transformamos en ella.”***

El fin de la división del mundo en dos bloques de poder abrió nuevas expectativas para el futuro de la humanidad. El propio comité del Premio Nobel decidió incluir la lucha por el medio ambiente, la diversidad cultural y el trabajo en medios de comunicación, como nuevos referentes para el establecimiento de la

paz. Es así que recibieron el premio Aung San Suu Kyi, líder del movimiento por la liberación de Burma (hoy Myanmar) (1991); la defensora de los derechos de las comunidades indígenas, Rigoberta Menchú (1992); la fundadora de la campaña internacional anti-minas terrestres, Jody Williams (1997); la abogada iraní, defensora de las libertades políticas, de expresión, religiosa y los derechos de las mujeres y la infancia, Shrin Evadí (2003); y Wangari Maathai, promotora del cuidado del medio ambiente (2004).

La doctora Arroyo Pichardo hizo el análisis de las semejanzas en la labor e ideales de estas mujeres, distinguidas por su lucha por la paz, la abolición de las guerras, el humanismo, la democracia, la libertad, el





## /ARTÍCULOS DE DIFUSIÓN

respeto a la diversidad cultural y a la naturaleza, exponiendo su propia vida muchas veces. Sin embargo lamentó que a pesar del paso del tiempo, prevalecieran las causas que motivaron las luchas de estas mujeres.

No obstante que la mujeres fueron excluidas por el Humanismo clásico, en la lucha por sus derechos lo han asumido como una forma de vida. El humanismo es indispensable para vivir en paz. Por ello, parafraseando a Rosario Castellanos, la mujer que sabe latín, no sólo debe tener buen fin, sino que es motor del desarrollo humano de su comunidad, como lo fue la doctora Arroyo.

La paz no debe ser entendida como un intermedio entre las guerras, sino como la ausencia de violencia, como la condición indispensable para la realización de los valores universales de libertad y equidad. La paz, tanto entre las naciones como entre los individuos, es el ambiente propicio para lograr el bienestar común, el desarrollo humano, individual y colectivo. Ésta sólo se logra mediante el respeto a los derechos humanos, mediante el humanismo. Para que haya paz se requiere del equilibrio entre el interés propio y el ajeno. Graciela Arroyo Pichardo fue un ejemplo de ello, como amiga, como maestra, como internacionalista.

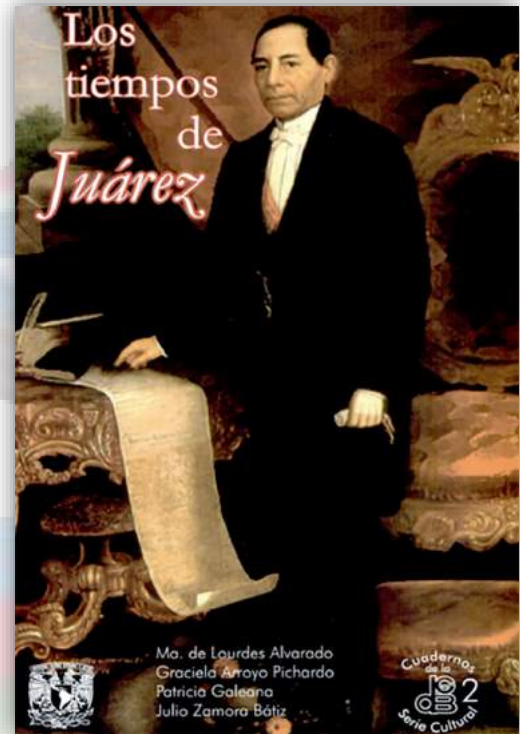

Ma. de Lourdes Alvarado (et al), *Los Tiempos de Juárez*, México: UNAM & Cuadernos de la DGB, 2007, 75 pp.

Este libro, publicado en 2007 por la Dirección General de Bibliotecas de la UNAM reproduce un capítulo intitulado "Juárez y la Defensa de la Soberanía Nacional" de la Dra. Graciela Arroyo Pichardo, el cual resulta muy importante por su originalidad al no ser estrictamente de la especialidad en Relaciones Internacionales. Es una publicación poco conocida y que resulta interesante rescatar para recordar la vasta trayectoria trazada por la doctora Arroyo Pichardo. Su partida representa sin duda una pérdida irreparable para las Relaciones Internacionales en México. En este sentido, la Asociación Mexicana de Estudios Internacionales lamenta profundamente el sensible fallecimiento de la profesora Graciela Arroyo Pichardo, quien ha sido un pilar muy importante para la disciplina de Relaciones Internacionales de México y su labor como miembro de nuestra Asociación fue siempre sobresaliente.

Pág. 17



**AMEI**

**DRA. GRACIELA ARROYO PICHARDO**

**DESCANSE EN PAZ**



/AMEI.MX.OFICIAL/

@amei.mx.official







La Asociación Mexicana de Estudios Internacionales, AMEI A. C.  
lamenta profundamente el sensible fallecimiento del  
**ex canciller Fernando Solana Morales**  
quien era parte del consejo de honor de nuestra asociación.

# DESCANSE EN PAZ

**AMEI**

Asociación Mexicana de  
Estudios Internacionales, A. C.





## /AVISOS Y CONVOCATORIAS



AMEI

Asociación Mexicana de  
Estudios Internacionales, A.C.

UC San Diego

Konrad  
Adenauer  
StiftungFRIEDRICH  
EBERT  
STIFTUNGFEYRI  
Facultad de Economía y  
Relaciones Internacionales

# CONVOCATORIA XXX CONGRESO ANUAL

## “COOPERACIÓN TRANSFRONTERIZA Y DESAFÍOS DEL DESARROLLO GLOBAL”

13 -15 de octubre de 2016  
Tijuana, Baja California, México



América Latina - Unión Europea / México - Alemania:

# Perspectivas y Potencialidades de una alianza estratégica.

18 y 19 de abril del 2016  
de las 09:00 a las 19:00 hrs.

Centro de  
Vinculación **UPAEP**  
11 poniente 2307,  
Barrio de Santiago  
Puebla, Pue.

Konrad  
Adenauer  
StiftungKonrad Adenauer Center  
for International Relations and Security StudiesAMEI  
Asociación Mexicana  
de Estudios Internacionales, A.C.

UPAEP







Universidad del Mar

AMEI  
Asociación Mexicana  
de Estudios Internacionales A.C.

## Aniversario de la Guerra Civil Española

30 y 31  
de Marzo  
2016

**Conferencias, Exposiciones y Proyecciones Cinematográficas**

Auditorio Universidad del Mar Campus Huatulco

[www.umar.mx](http://www.umar.mx)





UNIVERSIDAD NACIONAL AUTÓNOMA DE MÉXICO  
CENTRO DE INVESTIGACIONES SOBRE AMÉRICA DEL NORTE  
ASOCIACIÓN MEXICANA DE ESTUDIOS INTERNACIONALES, A. C.

invitan a la Conferencia Magistral

# INTERNATIONAL SECURITY AND NUCLEAR CHALLENGES: IRAN AND NORTH KOREA

Miércoles 30 de marzo, 11:00 horas

IMPARTIDA POR



**MARK FITZPATRICK**

THE INTERNATIONAL INSTITUTE FOR STRATEGIC STUDIES

COMENTARISTA

**RAÚL BENÍTEZ MANAUT**

CISAN

MODERADORA

**SILVIA NÚÑEZ GARCÍA**

DIRECTORA CISAN



Sede: Sala de Seminarios del CISAN, Torre II de Humanidades, piso 7, C.U.



unam  
donde se construye el  
futuro



AMEI  
Asociación Mexicana  
de Estudios Internacionales, A. C.



unamcisan@facebook.com  
@cisanunam  
cisanunam.blogspot.mx/  
cisanunamweb  
www.cisan.unam.mx







# Fifth Global International Studies Conference

April 1-3, 2017 · Taipei, Taiwan



## SUMMER UNIVERSITY PRAGUE 2016

RECONFIGURING EUROPE:  
AN OLD CONTINENT  
IN A NEW MILLENNIUM

September 10<sup>th</sup> – September 25<sup>th</sup>, 2016



Organized by: Charles University, Faculty of Social Sciences  
Place: Prague, Czech Republic

Pág. 22







# CONVOCATORIA

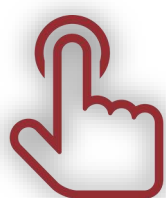
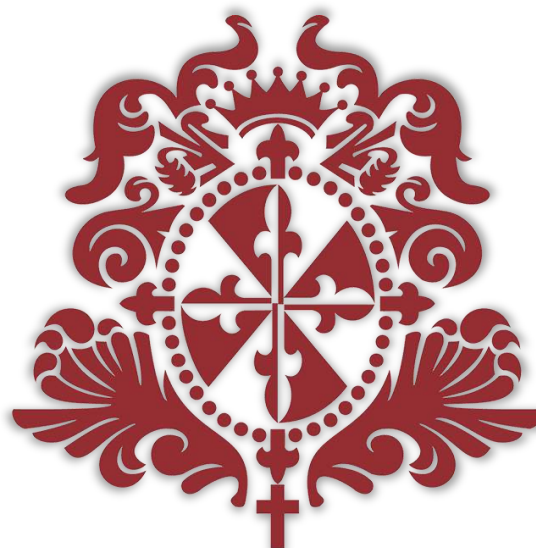

## Universidad del Rosario

CONVOCATORIA PARA LA PRESENTACIÓN DE  
PONENCIAS



“Estado del Arte de la Economía Política  
Internacional en Latinoamérica”



Pág. 23







## /AVISOS Y CONVOCATORIAS

La Escuela de Relaciones Internacionales te invita al

## TALLER

### ENTENDIENDO EL SISTEMA POLÍTICO-ELECTORAL AMERICANO

*Impartido por la Mtra. Ana Lucía Guerrero Aguilar*

Lunes y miércoles de 17:00 a 20:00 hrs.  
Inversión: \$928 pesos (incluye constancia de participación)

#### FECHAS DE INICIO Y TÉRMINO

Inicio: 11 de abril de 2016

Término: 25 de abril de 2016

#### FECHAS DE INSCRIPCIÓN

Inscripciones: 22 de febrero al 11 de abril

25% de descuento para administrativos Anáhuac y 20% de descuento para egresados, familiares directos, colegios (3 o más), padres de alumnos inscritos en Colegios Legionarios así como maestros.

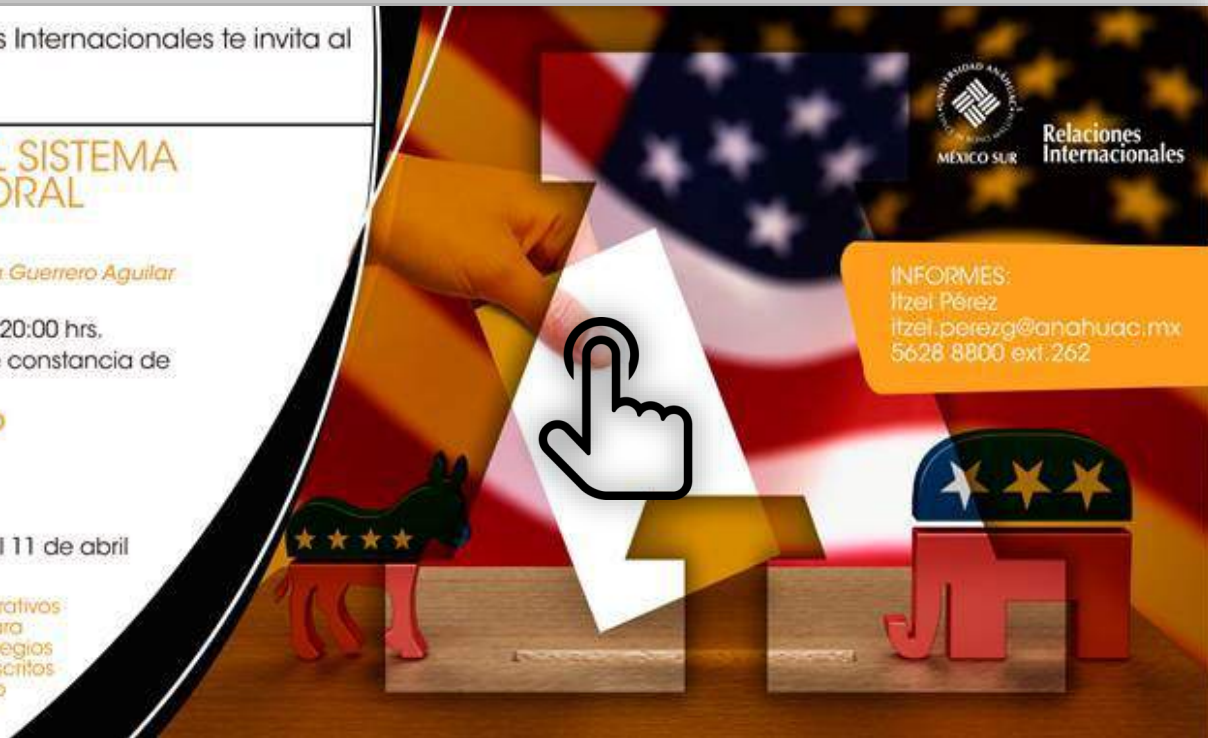

Instituto de  
Relaciones  
Internacionales



Universidad Nacional  
de La Plata  
Facultad de Ciencias Jurídicas  
y Sociales

**Abierta la inscripción,  
XXX promoción  
consecutiva**

**Acreditada y Categorizada "A"  
(Excelente) por la CoNEAU**

# Maestría en Relaciones Internacionales

[www.iri.edu.ar](http://www.iri.edu.ar) [maestria@iri.edu.ar](mailto:maestria@iri.edu.ar)



Pag. 24



/AMEI.MX.OFICIAL/

@amei.mx.official





**UAEM**Universidad Autónoma  
del Estado de México**CEDeS**

Centro de Estudios e Investigación en Desarrollo Sustentable

**RedIS**

Red de Investigadores por la Sustentabilidad

**EL CENTRO DE ESTUDIOS E INVESTIGACIÓN EN DESARROLLO SUSTENTABLE, LA  
RED DE INVESTIGADORES POR LA SUSTENTABILIDAD Y EL CUERPO ACADÉMICO:  
SUSTENTABILIDAD, TERRITORIO Y EDUCACIÓN**

**CONVOCAN A****Investigadores, Profesores, Especialistas y Cuerpos Académicos al**

**3<sup>er</sup> SIMPOSIO NACIONAL DE SUSTENTABILIDAD  
Y LA 1<sup>a</sup> CONVENCIÓN NACIONAL DE LA RED DE  
INVESTIGADORES POR LA SUSTENTABILIDAD (REDIS)  
“LA TRANSVERSALIDAD Y COMPLEJIDAD DE LA SUSTENTABILIDAD”**

**20, 21 y 22 de abril de 2016****Centro Cultural Universitario “Casa de las Diligencias”, UAEM****Toluca, Estado de México**





**IBERO**  
CIUDAD DE MÉXICO

Estudios  
Internacionales /

**Maestría en  
Estudios sobre Migración**

**EXPANDE  
TU MUNDO**

Atendiendo los retos de la movilidad humana

[iberori.org](http://iberori.org) @iberori

**IBERO**  
CIUDAD DE MÉXICO

Estudios  
Internacionales /

ABRAN LAS FRONTERAS  
PORQUE QUIERO SOÑAR

**Maestría en  
Estudios sobre Migración**

**EXPANDE  
TU MUNDO**

Atendiendo los retos de la movilidad humana

[iberori.org](http://iberori.org) @iberori

**MAESTRÍA EN  
ESTUDIOS DE MIGRACIÓN**

LA MOVILIDAD HUMANA CONSTITUYE ACTUALMENTE UNO DE LOS RETOS MÁS SERIOS

Pág. 26







**FEYRI**  
Facultad de Economía y  
Relaciones Internacionales



**UABC**  
Universidad Autónoma  
De Baja California

CONVOCATORIAS  
**ABIERTAS**

## MAESTRÍA y DOCTORADO

■ Estudios del  
Desarrollo Global

## MAESTRÍA y DOCTORADO

■ Ciencias  
Económicas



**MCE**  
Maestría en Ciencias  
Económicas



**DECE**  
Doctorado en  
Ciencias Económicas



**DEDG**  
Doctorado en  
Desarrollo Global

pág. 27







NACIONES UNIDAS

C E P A L



## ESCUELA DE VERANO SOBRE ECONOMÍAS LATINOAMERICANAS

- Las clases se realizarán del 20 de julio al 30 de septiembre en la sede del organismo regional en Santiago, Chile.
- Las inscripciones se cierran el 18 de abril y la lista de los candidatos seleccionados será publicada el día 27 del mismo mes.





/BECAS



## CONVOCATORIAS 2016

Licenciatura en Historia

Maestría en Sociología Política

Maestría en Estudios Regionales

Maestría en Historia Moderna y Contemporánea

Maestría en Cooperación Internacional para el Desarrollo

Doctorado en Historia Moderna y Contemporánea



/AMEI.MX.OFICIAL/

@amei.mx.official





**OAS**  
Scholarships

**El Programa de Becas Académicas de la OEA (Programa Regular) , establecido en 1958, otorga cada año becas para maestrías, doctorados o investigación de postgrado conducente a un título universitario. El Programa de Becas Especiales para el Caribe Angloparlante (SPECAF), establecido en 1983, otorga becas para los últimos dos años de estudios universitarios de grado/licenciatura a los ciudadanos y residentes de los Estados Miembros del caribe angloparlante y Suriname.**

Pág. 30







## /NOVEDADES EDITORIALES

**Julieta Guzmán Flores, *Internacionalización de los Servicios de Salud. Turismo Médico en México y Jalisco*, Guadalajara: UdeG - UCLA - PROFMEX - JP Editor, 2015, 256 pp.**

Los servicios internacionales de salud son el resultado del auge de la mercantilización de este tipo de intangibles, en la que el ciudadano es un consumidor. El actual contexto económico, político, demográfico y social presiona la gestación de personas responsables de su propia salud que buscan opciones de atención incluso fuera de su país. El turismo médico, que es una de estas alternativas, se refiere al comercio internacional de servicios como las intervenciones quirúrgicas básicas y electivas. Las cifras del mercado global de esta actividad no son muy precisas y a veces parecen exageradas; sin embargo, se calcula que crecen entre 15 y 20 por ciento anual.

En este libro se presentan posibles elementos de ventaja competitiva y estrategias para lograr una mayor proyección en el mercado internacional del Clúster Turismo Médico Jalisco. Se analiza con mayor detalle tres aspectos clave que deben desarrollar los hospitales privados. La calidad de los servicios médicos, sus convenios con aseguradoras privadas y la vinculación de la educación médica con estas instituciones de salud.

JULIETA GUZMÁN FLORES  
**Internacionalización  
de los servicios de salud**  
Turismo médico en México y Jalisco

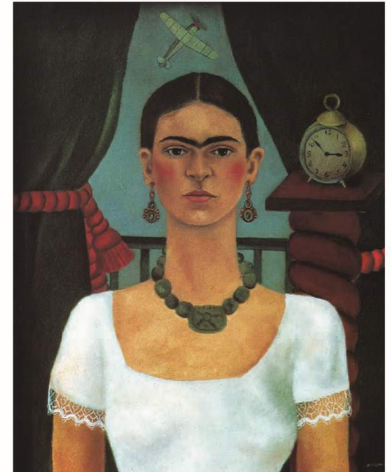

UNIVERSIDAD DE GUADALAJARA  
UCLA PROGRAM ON MEXICO  
PROFMEX / WORLD  
JUAN PABLOS EDITOR

Andreas Schedler

**La política  
de la incertidumbre  
en los regímenes  
electorales autoritarios**



POLÍTICA Y DERECHO

**Andreas Schedler, *La Política de incertidumbre en los regímenes electorales autoritarios*, México: Fondo de Cultura Económica, 2016, 284 pp.**

Andreas Schedler desarrolla en esta obra un marco conceptual que permite comprender la lógica institucional y la dinámica política de estos nuevos regímenes electorales autoritarios. Su análisis gira alrededor de la "política de la incertidumbre", es decir, de la impredecible lucha entre gobierno y oposición por el desenlace electoral. Es, sin duda, una batalla desigual, en la que el gobierno autoritario siempre lleva ventaja, pero que también permite que la oposición abrigue esperanzas: si ésta asume el reto de buscar de manera simultánea el apoyo ciudadano y las reformas institucionales, puede lograr que las elecciones autoritarias se conviertan en escenario para la democratización.

Este libro representa una importante contribución a la teoría sobre elecciones bajo regímenes autoritarios. El trabajo se inserta no en la clásica literatura sobre cómo y por qué vota la gente, sino en el uso que los regímenes autoritarios les dan a los procesos electorales.

**Pág. 31**



/AMEI.MX.OFICIAL/

@amei.mx.official





## /NOVEDADES EDITORIALES

Feng Chen, *El descubrimiento de Occidente: Los primeros embajadores de China en Europa (1866-1894)*, Madrid: Siglo XXI de España Editores, S.A., 2016, 160 pp.

**E**l descubrimiento de Occidente rompe la habitual visión eurocéntrica y propone una perspectiva nueva construida a partir de las observaciones hechas de una cultura extraña: la china.

Durante el siglo XIX, China se volvió a Occidente y empezó a elaborar una etnología del continente europeo. Entre los primeros embajadores que China envió a Europa, que eran en primer lugar intelectuales y habían de convertirse en diplomáticos, se discutía qué era lo que en realidad mantenía unida a esta Europa, en todos los niveles de la sociedad y del Estado.

Estas personas se pasearon por las metrópolis europeas, no dominadas por un asombro ingenuo, sino con sentido crítico y seguras de sí mismas. Su etnología se ocupa de las constituciones, de la representación, de la política y del discurso diplomático, pero también de aspectos de la progresiva modernización industrial y de la cultura de la vida cotidiana.

Feng Chen

## El descubrimiento de Occidente

Los primeros embajadores de China en Europa (1866-1894)

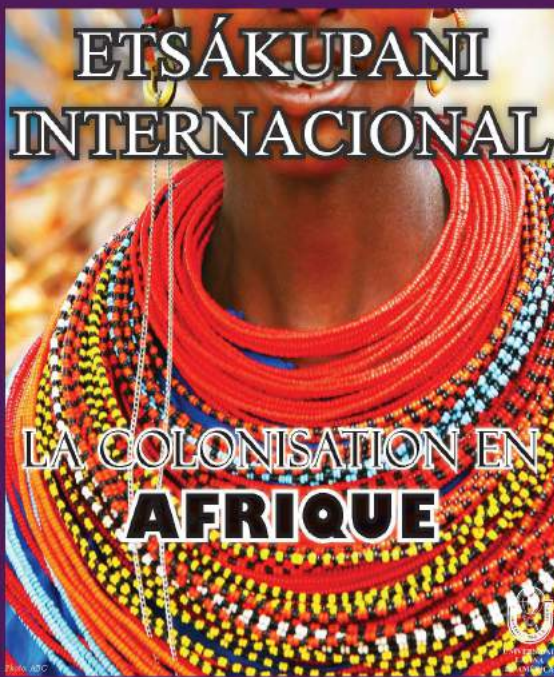

*ETSÁKUPANI INTERNACIONAL*, Año 6 No. 48, febrero 2016, editada por la Universidad Latina de América.

**E**l Comité Editorial de la Revista Digital Etsákupani Internacional se complace en presentar la Cuadragésima Octava edición de dicha publicación electrónica. El actual número está dedicado a **“La colonisation en Afrique”** cuya realización se llevó a cabo en gran medida en el marco de la asignatura Geopolítica en la Universidad de 3A de Lyon París. En este sentido, vaya nuestro reconocimiento y agradecimiento para los alumnos de dicha institución académica: Maude Gay, Albane Thiriez, Thais Courbon y Camille Sam - Petitmengin. Esperamos que la actual edición sea de su interés y agrado. Finalmente, les recordamos que la actual edición y las 47 ediciones anteriores las pueden consultar en el siguiente link de la UNLA: <http://www.unla.mx/etsakupani>







## COORDINADOR(A) DE RECURSOS HUMANOS Y DESARROLLO ORGANIZACIONAL PARA LA OFICINA NACIONAL DE AMNISTÍA INTERNACIONAL MÉXICO (AI MÉXICO)

<b>Cierre de la Convocatoria</b>	<b>05 de abril de 2016</b>
Interesado e interesadas enviar CV, carta de motivos y tres referencias laborales al correo:	<b>talento@ccs.management</b>  NOTA: Sólo serán contactados los perfiles seleccionados. Les agradecemos su comprensión.
Examen escrito	11 y 12 de abril de 2016
Examen psicométrico	14 y 17 de abril de 2016
Entrevistas	18 al 22 de abril de 2016
Incorporación del puesto	01 de mayo de 2016







2016

## PROFESOR - INVESTIGADOR DE TIEMPO COMPLETO EN EL ÁREA DE RELACIONES INTERNACIONALES

VACANTE

La Licenciatura en Relaciones Internacionales de la Universidad del Mar ofrece una vacante para ocupar el puesto de Profesor-Investigador de tiempo completo en el área de Relaciones Internacionales. Las funciones que requiere el puesto incluyen impartir las cátedras de *Derecho Internacional del Medio Ambiente y Problemas Globales*, entre otras materias afines. Además de la docencia, el interesado deberá registrar y llevar a cabo proyectos de investigación relacionados con *estudios medioambientales*.



[iflores@huatulco.umar.mx](mailto:iflores@huatulco.umar.mx)



Jefatura de Carrera de Relaciones Internacionales  
Universidad del Mar, Campus Huatulco  
15/02/2016





# CONVOCATORIA



La Universidad Iberoamericana, ciudad de México, a través del Departamento de Estudios Internacionales

## CONVOCA

A aquellas personas que deseen ocupar una plaza de académico/a de tiempo completo en el Departamento de Estudios Internacionales y que cuenten con especialidad en alguna de las siguientes áreas: migración, seguridad, medio ambiente, relaciones económicas internacionales, política exterior de México y/o política pública en áreas internacionales.

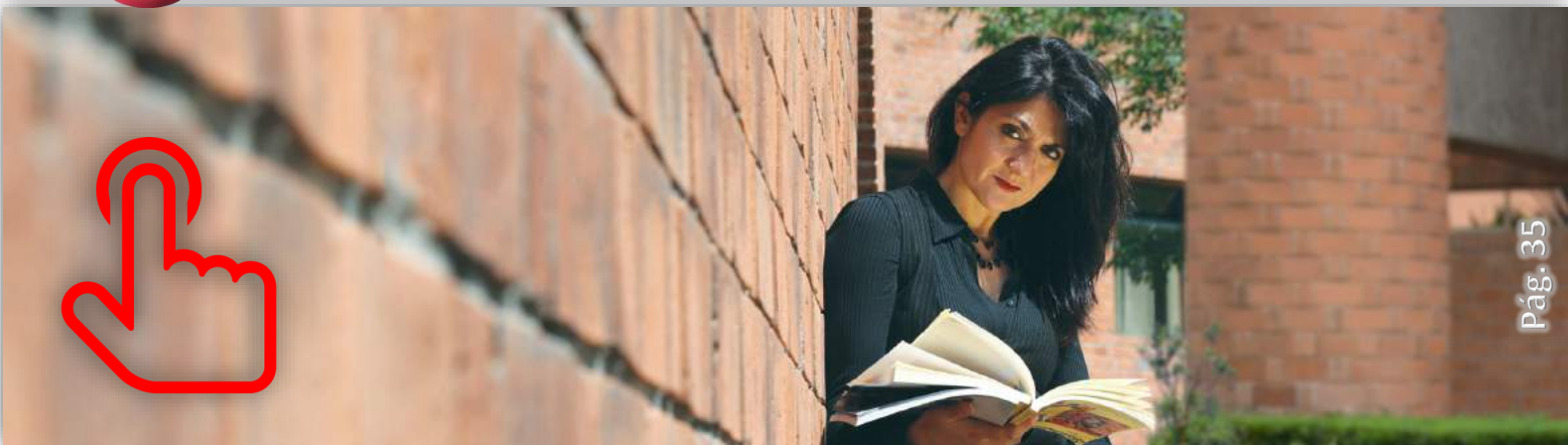





# CONVOCATORIA



# UACJ

## La Universidad Autónoma de Ciudad Juárez **CONVOCA**

al concurso por oposición para ocupar plaza de  
joven doctor(a) como profesor(a) de tiempo  
completo.





# Universidad de los Andes

**Facultad de Ciencias Sociales  
Departamento de Ciencia Política**

**El Departamento de Ciencia Política de la Facultad de Ciencias Sociales de la Universidad de los Andes se complace en anunciar la apertura de una convocatoria pública para vincular a un/a profesor/a de tiempo completo y dedicación exclusiva a su planta docente en el área de Relaciones Internacionales a partir de julio de 2016 o enero de 2017.**



# CONVOCATORIA







## OFERTAS LABORALES

La División de Estudios Internacionales del CIDE busca contratar a dos Profesores-Investigadores Titulares en Relaciones Internacionales para comenzar en 2016. La fecha de contratación es flexible, mientras sea antes de diciembre de 2016. Una de las plazas a concursar será en CIDE-Región Centro (Aguascalientes) y la otra en CIDE-Santa Fe (Ciudad de México). Las plazas están abiertas a todas las áreas temáticas dentro de las RRII.

Pág. 38





/BOLSA DE TRABAJO PARA INTERNACIONALISTAS



# BUAP

## CONCURSO POR OPOSICIÓN ABIERTO 2016, PARA OCUPAR PLAZAS DE NUEVA CREACIÓN DE PERSONAL ACADÉMICO DE CARRERA EN LA BUAP

**Publicación de la convocatoria: 18 de marzo de 2016**

**Recepción de documentos: 28 de marzo al 8 de abril de 2016**



Pág. 39



/AMEI.MX.OFICIAL/

@amei.mx.official







## ¿CÓMO FUNCIONA EL SISTEMA ELECTORAL ESTADOUNIDENSE EN ELECCIONES PRESIDENCIALES?

Dr. José de Jesús López Almejo

mtro.jesuslopez@gmail.com

En el presente texto se analiza brevemente, desde una narrativa explicativa, el sistema electoral estadounidense en el marco de las elecciones presidenciales. Cuando se analiza la estructura electoral estadounidense, lo primero que hay que tener presente es que su principal característica es la fragmentación multiniveles. Ésta obliga a

a quien pretende contender por un puesto de elección popular a tener que convencer a tantos votantes como le sean posibles para que voten por su nominación a la candidatura de su partido en cada uno de los espacios en disputa. En este contexto, se explican aquí las fases electorales del proceso, el desarrollo de las dinámicas

de selección de candidatos de cada partido, las Convenciones Nacionales, el papel de los delegados o superdelegados y la dinámica mediante la cual los candidatos triunfadores en las elecciones primarias tienen que ganar el colegio electoral para alcanzar la Casa Blanca.

De origen presidencialista, el sistema electoral estadounidense está estructurado de tal manera que sus dos principales partidos políticos en contienda deben abrir un proceso interno—a principios de febrero de cada cuatro años—para la selección del candidato presidencial. La primera fase de esta contienda, mejor

conocida como “las primarias” termina a finales de la primavera. Los pre-candidatos perdedores cierran filas en torno a quien resulta ganador y contendrá por la presidencia de Estados Unidos contra el candidato del partido opositor en una elección nacional.

***“Se supone que quienes están versados en política y conocen de técnicas de persuasión por la experiencia en contiendas electorales previas, tienen más posibilidades de triunfar que los novatos o los no-políticos. Sin embargo, cada vez se reescribe la historia debido a que las fronteras entre lo ideal y lo real se vuelven casi indivisibles en el terreno.”***

Los estados de Iowa y New Hampshire son las primeras dos entidades donde cada uno de los partidos inician el proceso de las primarias en febrero para elegir a su candidato. No hay límite

numérico de candidatos, ni un perfil específico definido. En la contienda interna de cada partido pueden participar políticos de cepa, militantes bien posicionados, académicos, empresarios y ex-gobernadores, entre otros. Se supone que quienes están versados en política y conocen de técnicas de persuasión por la experiencia en contiendas electorales previas, tienen más posibilidades de triunfar que los novatos o los no-políticos. Sin embargo, cada vez se reescribe la historia debido a que las fronteras entre lo ideal y lo real se vuelven casi indivisibles en el terreno.

Cada partido político—republicano o demócrata—cuenta con un Comité Nacional en el que se definen las reglas para decidir quiénes serán los candidatos en cada uno de los estados, en el marco de las





## /NOTICIAS RELEVANTES DE POLÍTICA EXTERIOR Y RI

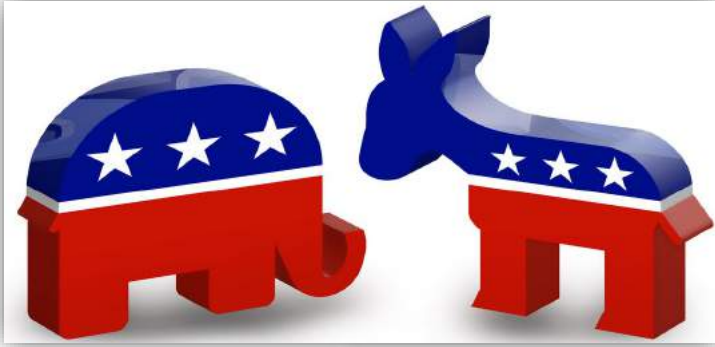

De manera informal, al partido republicano se le asocia con un elefante mientras que al partido demócrata con un burro.

Fuente: History.com

elecciones primarias. Un punto que debe aclararse es que los ciudadanos no votan en esta fase directamente por los candidatos, sino por los delegados del partido a los que les indican a qué candidato van a respaldar en la Convención Nacional, en la que se designará al ganador de las primarias. Con autonomía, cada partido define a su propio número de delegados, el cual varía en cada estado de acuerdo al tamaño. Para que un precandidato se convierta en candidato debe ganar la mayor parte de delegados a la brevedad posible para garantizar que se le nombre.

Dependiendo del tamaño de los estados, hay elecciones en las que se recurren a los caucus (asambleas partidistas de ciudadanos registrados a sus partidos, en las que se debate quién es el mejor candidato antes de votar) como en el caso de Iowa. Sin embargo, en la mayoría de ellos, la votación es secreta en la dinámica de las primarias y a diferencia de los caucus, el votante puede o no ser miembro del partido. Cabe aclarar que un ciudadano sin partido sólo puede votar en uno de los dos partidos, pero no en los dos; con ello se evita el voto en dos bandos.

Con respecto al tema de los delegados, por los que votan los ciudadanos para que respalden a un precandidato en la Convención Nacional, se dijo antes que ellos ya llevaban la consigna de a quién respaldar como resultado de la elección popular. Sin embargo, existe también la

figura de los superdelegados. Éstos, en su calidad de miembros del Comité Nacional del partido del que se trate, congresistas o senadores, tienen libertad para votar por el candidato de su preferencia. Mientras que en el Partido Demócrata se asignan los delegados en proporción al número de votos que recibe cada candidato, en el Partido Republicano se decide en cada estado de manera particular si aplican el método de los demócratas o el del “ganador se lleva todos los delegados”, que significa que quien tiene más votos en la elección en dichos estados, se lleva todo. De ahí que Florida o Illinois sean tan importantes para los republicanos en el marco de las primarias.

La importancia de diferenciar la figura, el número y las funciones de los delegados y los superdelegados radica en que al final, dependiendo de los resultados, los últimos tienen la facultad de decantarse por un candidato, aún si éste obtuviera una mayoría de delegados no muy amplia. Para estos efectos, los republicanos cuentan con 150 superdelegados y con 2,470 delegados, de los cuales el 50% + 1 definen al ganador. Dicho de otra manera, el precandidato que logre primero 1,236 delegados alcanzaría la nominación. Los demócratas, en cambio, tienen 718 superdelegados (que llegan a la Convención Nacional sin haber votado) y 4,491 delegados, de los cuales 2,246 definen al candidato nominado. Ya en la Convención Nacional, para un precandidato la importancia de llegar con el apoyo de una cantidad lo suficientemente amplia de delegados sobre el segundo lugar consiste en que ya no se ponga en riesgo su nominación, aún si todos los superdelegados votaran en su contra en ese momento. Si no se llega al verano con una clara ventaja en caso de no haber obtenido el 50% + 1, los superdelegados podrían hacer la diferencia y elegir al precandidato que haya quedado en segundo lugar en caso de que el primer lugar no sea de su agrado.

Los estados que cuentan con la mayor cantidad de







## /NOTICIAS RELEVANTES DE POLÍTICA EXTERIOR Y RI

delegados republicanos son California (172), Nueva York (95) y Pensilvania (71). En el lado demócrata, esos también son los estados que más delegados arrojan:

California (546), Nueva York (291) y Pensilvania (210). Ya se dijo anteriormente que cada partido político define el número de delegados y el sistema de votaciones en cada estado; de ahí los números diferenciados y su

aportación a la Convención Nacional. De ésta surgirá el candidato ganador de cada partido, el cual disputará la elección presidencial idealmente con el apoyo de los precandidatos perdedores que deberán cerrar filas en torno al ganador.

La elección presidencial estadounidense es indirecta. El candidato a Presidente propone también un candidato a Vicepresidente con el cual contendrá en la misma fórmula. En esta fase la regla que aplica es la de ganar la mayor parte de miembros o electores del colegio electoral, el cual se compone de 538 electores desde el año de 1964, los cuales están distribuidos en cada estado según su tamaño en el padrón electoral. Dicho de otra manera, la Constitución de Estados Unidos otorga a cada estado un número de electores igual al total combinado de sus senadores y miembros de la Cámara de Representantes. Recuérdese que cada estado cuenta con dos senadores, pero los Representantes emanan de la cantidad de distritos que cada estado tenga.

Con excepción de los estados de Maine y Nebraska, en donde tienen un sistema de elector único escalonado, en todos los demás, el candidato con mayoría de votos gana todos los electores del estado. De esta manera, obtener la mayoría de votos al interior de cada uno de los 50 estados más el Distrito de Columbia es importante porque representaría llevarse todos los votos del colegio

electoral. Por lo tanto, la elección nacional es en realidad la suma de todas las estatales. A esto se debe que un candidato pueda ser Presidente de Estados Unidos aún

***“Si por alguna razón ninguno de los candidatos obtuviera el número señalado, entonces la Cámara de Representantes se convertiría en la encargada de decidir en su seno quién sería el nuevo Presidente.”***

sin haber obtenido la mayoría del voto popular. California con 55 electores, Texas con 38, Florida y Nueva York con 29 cada uno, y Ohio e Illinois con 20 cada uno, son los estados que definen la elección presidencial en

mayor medida por su aportación de electores al colegio electoral nacional. De ahí que los candidatos de cada partido se concentren con mayor fuerza en éstos.

La elección presidencial se lleva a cabo en la primera semana del mes de noviembre de cada año electoral. El candidato que logre primero los 270 electores se convierte en Presidente de Estados Unidos, pues alcanza la mayoría del 50% +1 del colegio electoral. Si por alguna razón ninguno de los candidatos obtuviera el número señalado, entonces la Cámara de Representantes se convertiría en la encargada de decidir en su seno quién sería el nuevo Presidente. En caso de que la elección para Vicepresidente tampoco alcanzara la mayoría señalada, entonces sería el Senado el encargado de decidir en su seno quién sería el nuevo Vicepresidente. En este sentido, la carrera por la Casa Blanca se convierte prácticamente en una competencia maratónica en la cual los errores de cálculo pueden pagarse caro. Un ejemplo de lo anterior sería perder un estado en el que el candidato de un partido se consideraba el favorito.





## DURAS LECCIONES DEL PROCESO DE ELECCIONES PRIMARIAS EN ESTADOS UNIDOS

**Dr. David J. Sarquís Ramírez**

Docente-Investigador

Departamento de Derecho y Relaciones Internacionales

Tecnológico de Monterrey, campus Estado de México

david.sarquis@itesm.mx

Los altos jefes del partido republicano en los Estados Unidos tienen sobradas razones para sentirse preocupados. Cuando el magnate Donald Trump anunció, a mediados del año pasado, su intención de participar en la carrera por la nominación del partido para el proceso de la contienda presidencial de noviembre del 2016, seguramente pensaron que la figura carismática y la experiencia mediática del empresario multimillonario representarían un atractivo adicional para captar la diezmada atención de la opinión pública hacia los procesos electorales y contribuirían a captar mayores audiencias. El tiempo ha demostrado fehacientemente que, en ese sentido, no se equivocaron. Lo que evidentemente no previeron fue que el rústico y desenfadado Trump fuera a llegar tan lejos como ha llegado a estas alturas de la carrera por la nominación, con un impulso que, en gran medida parece ya imparable.

Esa misma jerarquía parece estar buscando ahora, desesperadamente, la manera de contener lo inevitable y, de hecho, algunos segmentos de la misma se han

pronunciado en contra del belicoso empresario, e incluso han salido a anunciar que Trump es un peligro para Estados Unidos.

***“Muchos analistas políticos, por todo el mundo, se han dedicado, sobre todo en el curso del último mes, a tratar de explicar el llamativo ‘fenómeno Trump’. A final de cuentas, el tipo embona sin mucha dificultad con la imagen de patán, misógino, racista, xenófobo, pendenciero y provocador, que sus adversarios le atribuyen; ¿cómo es entonces que ha alcanzado los niveles otrora impensables de popularidad de la que ahora goza?”***

Los propios demócratas, que en un principio sentían una abrumadora confianza en la nominación de la señora Clinton y manifestaban su deseo de que la contienda se diera en contra del advenedizo comediante—sin duda pensando en una victoria fácil, dada la evidente falta de experiencia política de Trump—han

empezado a reconsiderar su postura ante el innegable (y hasta hace poco, incomprensible) arrastre popular del neoyorkino. Es claro que el sector de la población que se ha conglomerado tras él, no siente demasiada preocupación por el hecho de que el empresario convertido en político sea un diletante en esta materia; al parecer ese es justamente uno de los atractivos que le ven a su belicoso candidato.

La forma en que Trump ha captado y cautivado la atención de un amplio segmento de la opinión pública estadounidense no deja de sorprender. Muchos analistas políticos, por todo el mundo, se han dedicado,







## /NOTICIAS RELEVANTES DE POLÍTICA EXTERIOR Y RI

sobre todo en el curso del último mes, a tratar de explicar el llamativo ‘fenómeno Trump’. A final de cuentas, el tipo embona sin mucha dificultad con la imagen de patán, misógino, racista, xenófobo, pendenciero y provocador, que sus adversarios le atribuyen; ¿cómo es entonces que ha alcanzado los niveles otrora impensables de popularidad de la que ahora goza?

Esos lamentables rasgos de su personalidad nos tienen que decir algo sobre el sector del público que lo apoya. Uno difícilmente se adhiere a cualquier tipo de movimiento político-social con cuyas causas no comulga, de forma tal que ese racismo xenofóbico y misógino que caracteriza al aspirante a la nominación republicana para la presidencia, no puede estar totalmente ausente de las masas que lo están apoyando en esta etapa del proceso electoral de nuestro vecino país. Esas fuerzas sociales, de manera tan evidente contrarias al espíritu de la democracia, la justicia y la igualdad que pregonan los estadounidenses nunca han estado del todo ausentes entre su propio electorado y, lamentablemente, tampoco son privilegio exclusivo de ellos. La cuestión es, desde luego, ¿qué es lo que las está haciendo aflorar ahora con ese ímpetu descomunal con el que se están manifestando?

Entre las razones que diversos especialistas de diversas latitudes han señalado para dar cuenta de los acontecimientos destacan de forma notable las siguientes:

**1) El hartazgo de una gran parte del electorado con las formas tradicionales de hacer política.** Al igual que en muchas otras partes del mundo, parte de la sociedad civil en el vecino país del norte cobra progresivamente mayor consciencia de las diferencias entre el dicho y el hecho de la clase política en general, sin distinciones partidistas. Para muchos—sin relación directa con cargos públicos o sin parientes involucrados en ese sector, la clase política no es sino una partida de oportunistas y cínicos que aprovechan el cargo para encumbrarse y enriquecerse,



**Imagen de Donald Trump, precandidato por el Partido Republicano, quien se ha vuelto muy popular por sus excéntricas declaraciones.**  
Foto: AP Photo/John Locher

sin el menor signo de preocupación sobre su responsabilidad respecto del bien común. En este sentido, la inesperada popularidad de Bernie Sanders entre buena parte del electorado favorable a los demócratas responde a las mismas causas estructurales que la popularidad de Trump. Ambos son rarezas en el universo político de su país, e independientemente del tipo de cambios que en efecto pudieran lograr en el sistema, ambos resultan atractivos para quienes ya no quieren ‘más de lo mismo’. En este sentido, es la clase política misma la que, por su falta de interés o de capacidad para ver más allá de sus propias narices la que ha enajenado a la opinión pública en su contra.

**2) La percepción que tiene mucha gente en Estados Unidos sobre la situación económica de su propio país.** Esta cuestión no deja de ser paradójica. La administración Obama heredó una crisis económica sin precedente en tiempos recientes y, mal que bien, la fue sorteando de manera exitosa. Por supuesto que el camino de la recuperación no ha sido tan rápido como a muchos les gustaría que fuese y se ha tenido que pagar un alto precio en cuanto a empleo y calidad de vida, pero dada la magnitud del reto, las cosas podrían





## /NOTICIAS RELEVANTES DE POLÍTICA EXTERIOR Y RI

haber sido mucho peor. De hecho, si uno observa cuidadosamente los indicadores de la economía estadounidense correspondientes a la segunda administración Obama, aun cuando no sean realmente como para echar campanas al vuelo, son de los mejores en la economía internacional.

Los costos, no obstante han recaído sobre el sector de la clase media que, tradicionalmente tiene mayores expectativas sobre su propio crecimiento económico y por ello resiente ver que buena parte de sus impuestos se van en

programas de asistencia social, en favor de gente que ellos ven como lacras para la sociedad norteamericana. Esa es, por lo menos en parte, la razón por la que en varias partes del país se ha recrudecido la animadversión en contra de los migrantes, a quienes se acusa, no solo de 'robar' puestos de trabajo a los locales, sino de abaratar los mercados laborales (y de toda una gama de males sociales que su presencia exacerba).

**3) La percepción que esa misma gente tiene respecto del deterioro de la posición hegemónica y pérdida de liderazgo de Estados Unidos en el sistema internacional contemporáneo.** Históricamente, la mayoría de los norteamericanos ha tenido la patológica idea de haber sido elegidos por la Providencia para dirigir al mundo. Esa es una de las razones –no la única– por la que la tradición intervencionista está profundamente enraizada en su política exterior. En esas condiciones, el surgimiento de nuevos polos de poder en un mundo globalizado es vista, naturalmente con recelo. En términos políticos, Obama eligió abrir más claramente las vías de la negociación diplomática y el multilateralismo, pero muchos norteamericanos lo han visto como una inequívoca señal de debilidad de la que el resto del mundo se aprovecha (Trump dixit). Quizá por ello su discurso insultantemente agresivo y provocador suene como música entre sus

partidarios.

Además, los efectos de la globalización económica han exacerbado los niveles de competencia en el mundo; muchas empresas norteamericanas han emigrado

buscando condiciones de producción más favorables para incrementar sus márgenes de ganancia.

El discurso de Trump atrae de manera irremediable a todos aquellos que ingenuamente creen que él puede revertir esa situación

tan solo ordenándole a las empresas regresar a su país, o bien gritando, insultando y amenazando a todos los que el magnate considera enemigos de Estados Unidos, lo que, desde su provinciano punto de vista incluye a una enorme cantidad de gente por todo el mundo.

A estas alturas del juego, difícilmente podría descartarse la posibilidad de un triunfo para Donald Trump. Su incipiente carrera política ha cobrado un ímpetu imprevisto e impredecible. Él mismo ya amenazó abiertamente a la cúpula del partido respecto de la intención de "robarle" la nominación y ya han empezado a verse brotes de inusitada violencia en la carrera por la nominación partidista; violencia avalada e incitada de manera abierta por Trump. No deja de ser curioso observar esta peligrosa regresión hacia el tribalismo proteccionista, justo entre quienes siempre se han considerado como paladines de la globalización. Pero más grave aún, ese discurso exacerbadamente nacionalista, reminiscente de la Alemania de principios de la década de los treinta del siglo pasado suena verdaderamente aterrador.







## /INSTITUCIONES AFILIADAS





## /INSTITUCIONES AFILIADAS







**Asociación Mexicana de  
Estudios Internacionales, A. C.**

**[www.amei.mx](http://www.amei.mx)**



[/AMEI.MX.OFICIAL/](https://www.facebook.com/AMEI.MX.OFICIAL/)

[@amei.mx.official](https://twitter.com/amei.mx.official)

